

MANUAL DE ORGANIZACION	INSTITUTO MUNICIPAL DEL DEPORTE	FECHA DE ELABORACION FEBRERO 2014
		NUMERO DE PAGINAS

ÍNDICE

I. INTRODUCCIÓN

II. OBJETIVO

III. MISIÓN

IV. VISIÓN

V. ORGANIGRAMA

VI. MARCO JURÍDICO

VII. ATRIBUCIONES

VIII. ESTRUCTURA ORGÁNICA

IX. REGLAMENTO GENERAL DEL IMUDEG

X. FUNCIONES

MANUAL DE ORGANIZACION	INSTITUTO MUNICIPAL DEL DEPORTE	FECHA DE ELABORACION FEBRERO 2014
		NUMERO DE PAGINAS

I. INTRODUCCIÓN

El crecimiento y desarrollo de un Municipio demanda una gestión gubernamental eficaz y eficiente, que sea capaz de enfrentar y responder de manera positiva a los retos que se identifican en materia social, económica, territorial, administrativa y política, para ofrecer un mayor bienestar a los habitantes, principalmente en materia de infraestructura, equipamiento y servicios. Para lo anterior es indispensable tener las herramientas necesarias para darle a la Administración Pública Municipal el impulso en el desempeño de sus labores, mejorando así, la eficiencia y eficacia de su gestión. El Manual de Organización tiene como finalidad, servir como instrumento administrativo de soporte, formación y consulta sobre las funciones que ejecuta el Instituto Municipal del Deporte, de conformidad a los ordenamientos jurídicos aplicables; documento que se pone a disposición del personal adscrito a esta dependencia, así como a la ciudadanía en general como medio de información y guía respecto a las atribuciones que asumen cada una de las unidades administrativas que la conforman. El presente Manual contiene la base legal que norma la actuación del Instituto; su objeto y las atribuciones que tiene al interior de la administración pública del municipio; el objetivo general que le da razón de ser a las actividades que se realizan; la estructura orgánica y el organigrama, que representa jerárquicamente la forma en que está integrada y organizada la unidad administrativa; el objetivo y funciones de cada área que forma parte de ésta dependencia, y el apartado de validación por parte de las autoridades municipales que en ella intervienen. Por último, cabe mencionar que el presente manual estará sujeto a cambios derivados de reformas a la normatividad estatal o municipal; así como, por las transformaciones derivadas de la política de modernización e innovación Administrativa Municipal.

MANUAL DE ORGANIZACION	INSTITUTO MUNICIPAL DEL DEPORTE	FECHA DE ELABORACION FEBRERO 2014
		NUMERO DE PAGINAS

II. OBJETIVO

Fomentar la cultura física y el deporte entre la población Guasavense, contribuyendo a elevar su calidad de vida tanto en la salud física como mental, otorgándoles material deportivo y proporcionarles instalaciones deportivas de buena calidad para desarrollar el deporte, y la activación física.

MANUAL DE ORGANIZACION	INSTITUTO MUNICIPAL DEL DEPORTE	FECHA DE ELABORACION FEBRERO 2014
		NUMERO DE PAGINAS

III. MISIÓN

Crear programas recreativos, y deportivos de calidad para el desarrollo y fomento del deporte y la activación física, en los diferentes sectores del municipio, que contribuya a la erradicación de los altos índices de obesidad, delincuencia y enfermedades cardiovasculares, además de proveer material e infraestructura deportiva para hacerlo.

MANUAL DE ORGANIZACION	INSTITUTO MUNICIPAL DEL DEPORTE	FECHA DE ELABORACION FEBRERO 2014
		NUMERO DE PAGINAS

IV. VISION

Ser un organismo descentralizado que promueva el deporte en los distintos ámbitos de la sociedad, mediante una estrategia integral para el desarrollo físico y saludable de las y los habitantes del municipio de Guasave.

MANUAL DE ORGANIZACION	DE INSTITUTO MUNICIPAL DEL DEPORTE	FECHA DE ELABORACION FEBRERO 2014
		NUMERO DE PAGINAS

V. ORGANIGRAMA

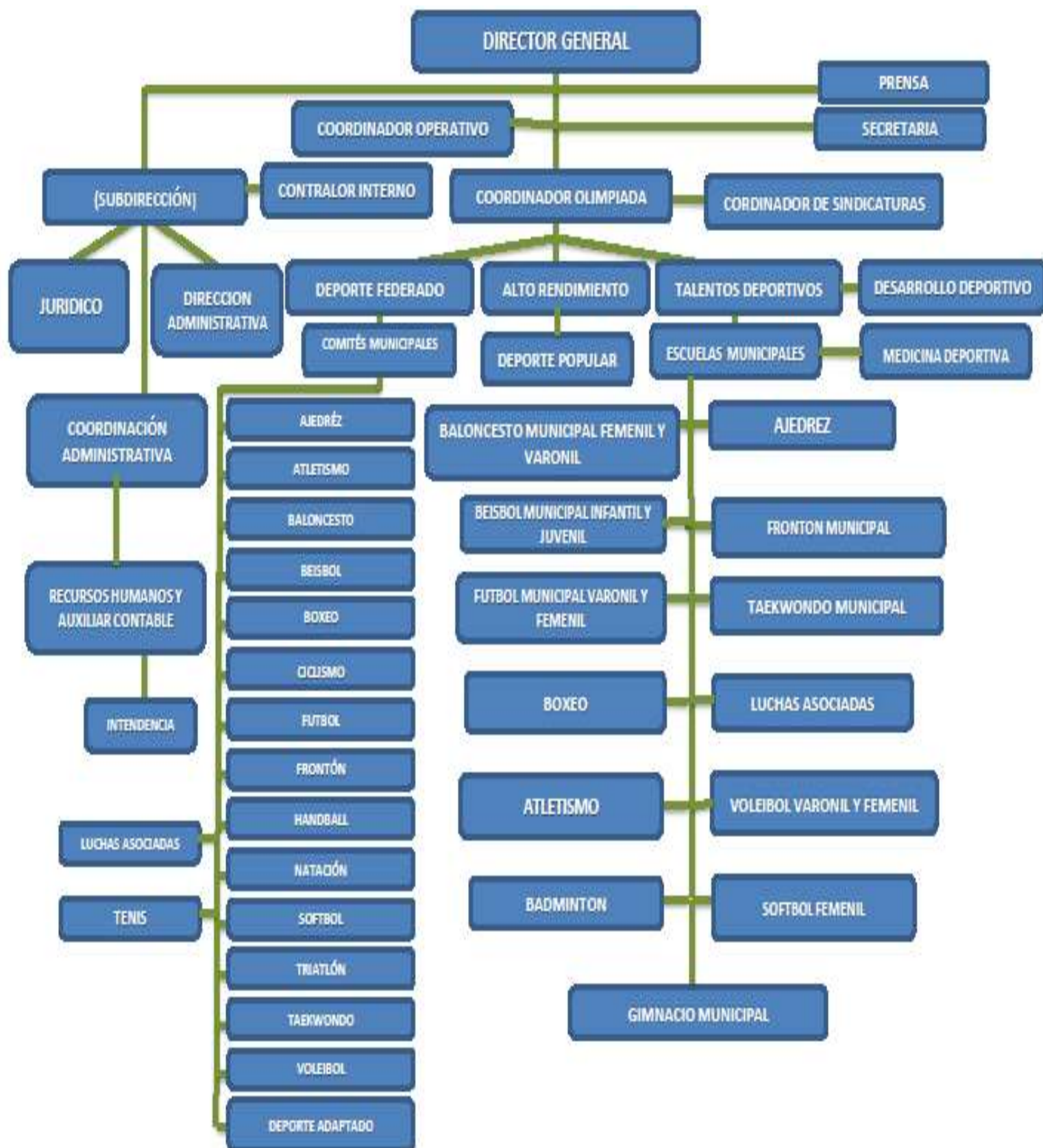

MANUAL DE ORGANIZACION	INSTITUTO MUNICIPAL DEL DEPORTE	FECHA DE ELABORACION FEBRERO 2014
		NUMERO DE PAGINAS

VI. MARCO JURÍDICO

- I.** Constitución Política de los Estados Unidos Mexicanos.
- II.** Constitución Política del Estado Libre y Soberano de Sinaloa.
- III.** Ley Orgánica de la Administración Pública del Estado de Sinaloa.
- IV.** Ley de Planeación del Estado de Sinaloa y Municipios.
- V.** Ley Orgánica Municipal del Estado de Sinaloa.
- VI.** Ley de Responsabilidades de los Servidores Públicos del Estado y Municipios.
- VII.** Ley de Cultura Física y Deporte del Estado de Sinaloa.
- VIII.** Reglamento de la Ley de Cultura Física y Deporte del Estado de Sinaloa.
- IX.** Manual General de Organización del Instituto sinaloense de Cultura Física y Deporte.
- X.** Compendio de Estatutos y Reglamento de Estatutos.- Confederación Deportiva Mexicana, Federaciones Deportivas Nacionales.- Vol. I, II, III, IV
- XI.** Reglamento Interno del Instituto Municipal del Deporte de Guasave.
- XII.** Los demás que se deriven de los Ordenamientos Jurídicos Correlativos.

MANUAL DE ORGANIZACION	INSTITUTO MUNICIPAL DEL DEPORTE	FECHA DE ELABORACION FEBRERO 2014
		NUMERO DE PAGINAS

VII. ATRIBUCIONES

Del Reglamento de la Administración Pública Municipal de Guasave Sinaloa.

- I. Instalar el Consejo Municipal del Deporte.
- II. Proponer y ejecutar los programas de trabajo del Instituto.
- III. Gestionar recursos ante dependencias gubernamentales y organismos privados a fin de mejorar la infraestructura deportiva del municipio.
- IV. Gestionar becas y premios para los deportistas destacados del municipio
- V. Realizar eventos deportivos periódicamente en las diferentes regiones del municipio.
- VI. Coadyuvar con la Subdirección de Educación y Cultura con la finalidad de promover el deporte entre la población estudiantil.
- VII. Gestionar patrocinios de eventos deportivos de impacto social en el municipio.
- VIII. Brindar apoyos económicos o en especie a deportistas que participen en eventos estatales, nacionales e internacionales.
- IX. Administrar y operar los centros deportivos y recreativos del municipio.
- X. Ampliar y equipar los espacios deportivos del municipio que permitan practicar la cultura física y el deporte.
- XI. Implementar programas y acciones para la promoción del deporte vinculado a la salud.
- XII. Apoyar a niños y jóvenes del municipio que presenten aptitudes sobresalientes en deportes.

MANUAL DE ORGANIZACION	INSTITUTO MUNICIPAL DEL DEPORTE	FECHA DE ELABORACION FEBRERO 2014
		NUMERO DE PAGINAS

XIII. Coordinar acciones con las diferentes asociaciones deportivas del municipio para promover el deporte y realizar eventos deportivos.

XIV. Promover organizar y fomentar programas de activación física y eventos de recreación.

XV. Coordinar acciones de promoción del deporte con el gobierno federal y estatal.

XVI. Gestionar apoyos y coordinarse con el gobierno federal y estatal para creación de espacios de recreación.

XVII. Promover la recreación entre todos los grupos de edad del municipio

XVIII. Realizar todas aquellas actividades que sean inherentes y aplicables al área de su competencia.

XIX. Apoyar a todas las personas discapacitadas que practiquen algún deporte en nuestro municipio, así como fomentarlo entre ellos.

MANUAL DE ORGANIZACION	INSTITUTO MUNICIPAL DEL DEPORTE	FECHA DE ELABORACION FEBRERO 2014
		NUMERO DE PAGINAS

VIII. ESTRUCTURA ORGANICA INSTITUTO MUNICIPAL DEL DEPORTE DE GUASAVE

- A) CONSEJO MUNICIPAL DEL DEPORTE**
- B) DIRECTOR GENERAL**
- C) SUBDIRECTOR**
- D) ADMINISTRADORES**
- E) OPERTIVOS**
- F) JURIDICOS**
- G) ENTRENADORES DEPORTIVOS**
- H) PROMOTORES DEPORTIVOS**

MANUAL DE ORGANIZACION	INSTITUTO MUNICIPAL DEL DEPORTE	FECHA DE ELABORACION FEBRERO 2014
		NUMERO DE PAGINAS

XIX. REGLAMENTO GENERAL DEL IMUDEG CAPITULO I

DISPOSICIONES GENERALES

ARTÍCULO 1.- Las disposiciones de éste Reglamento son de orden público e interés social y tienen por objeto establecer el Instituto Municipal del Deporte de Guasave, así como las bases para su funcionamiento, con el fin de coadyuvar en la formación y desarrollo integral de los habitantes del Municipio de Guasave, en las actividades relacionadas con el deporte y la cultura física.

ARTÍCULO 2.- El Instituto Municipal del Deporte de Guasave, estará constituido por las acciones, recursos y procedimientos que el Instituto Municipal del Deporte destine al impulso, fomento y desarrollo del deporte en el Municipio de Guasave.

ARTÍCULO 3.- Se reconoce el derecho de todo individuo al conocimiento y práctica del deporte, el Ayuntamiento de Guasave, a través del Instituto Municipal del Deporte, tiene la obligación de incluir dentro de sus planes, programas y presupuestos, acciones y recursos que propicien las prácticas deportivas. El Instituto Municipal del Deporte de Guasave, no comprenderá las actividades deportivas profesionales.

ARTÍCULO 4.- La participación de las dependencias y entidades de la Administración Pública Municipal del Deporte, es obligatoria. Los sectores social y privado podrán participar en los términos de este Reglamento.

MANUAL DE ORGANIZACION	INSTITUTO MUNICIPAL DEL DEPORTE	FECHA DE ELABORACION FEBRERO 2014
		NUMERO DE PAGINAS

ARTÍCULO 5.- Son facultades del Municipio a través del Instituto Municipal del Deporte de Guasave, en materia deportiva, las previstas en la Ley Estatal del Deporte y su Reglamento Interior del Instituto Sinaloense del Deporte, y demás ordenamientos que normen sus funciones, de observancia y aplicación dentro de su jurisdicción territorial a saber; Ley Orgánica de la Dirección del Deporte y Recreación, así como las de los Comités Deportivos adscritos al Instituto Municipal del Deporte de Guasave.

ARTÍCULO 6.- El Instituto Municipal del Deporte estará a cargo de la Junta Directiva, a través del Presidente Municipal, quien ejercerá sus atribuciones por conducto del Director del Instituto Municipal del Deporte de Guasave.

ARTÍCULO 7.- En el marco del Instituto Municipal del Deporte de Guasave, se realizarán las siguientes funciones:

I.- Formular, proponer y ejecutar las políticas que orienten al fomento y desarrollo del deporte a nivel municipal.

II.- Establecer procedimientos de coordinación en materia deportiva entre el Ejecutivo Municipal y el Ejecutivo Estatal y Federal.

III.- Determinar las necesidades y requerimientos del deporte municipal, así como planear y programar los medios para satisfacerlos.

IV.- Promover la conjunción de esfuerzos en materia deportiva con los sectores social y privado.

MANUAL DE ORGANIZACION	INSTITUTO MUNICIPAL DEL DEPORTE	FECHA DE ELABORACION FEBRERO 2014
		NUMERO DE PAGINAS

V.- Formular el Programa Municipal del Deporte, y llevar a cabo las acciones que se deriven del mismo; y,

VI.- Propiciar la participación de los organismos deportivos y de los deportistas en la determinación de las políticas a que se refiere la fracción I, de este Artículo, estableciendo los procedimientos para ello.

ARTÍCULO 8.- Para los efectos de aplicación del presente Reglamento del Instituto Municipal del Deporte de Guasave, se entenderá por:

- a) **DEPORTE:** Actividad y ejercicios físicos, individuales o de conjunto, que con fines competitivos o recreativos se sujetan a reglas previamente establecidas y coadyuvan a la formación integral del individuo, y al desarrollo de sus facultades físicas y mentales.
- b) **AGRUPACIÓN DEPORTIVA:** Persona moral o agrupación de personas físicas registradas ante el Instituto Municipal del Deporte de Guasave, y el Comité Municipal de la disciplina respectiva, cuyo objeto es promover, administrar y fomentar la practica de una o varias disciplinas deportivas o el desarrollo de actividades vinculadas con el deporte, sin ánimo de lucro.
- c) **EQUIPO:** Conjunto de deportistas que se requieren para participar en una competencia deportiva.
- d) **CLUB:** Unión de deportistas o equipo de disciplinas, individuales o de conjunto, organizadas para la práctica de competencias deportivas.

MANUAL DE ORGANIZACION	INSTITUTO MUNICIPAL DEL DEPORTE	FECHA DE ELABORACION FEBRERO 2014
		NUMERO DE PAGINAS

- e) **LIGA:** Organismo deportivo que agrupa equipos de una misma disciplina deportiva, individual o de conjunto, para participar en competencias deportivas a nivel municipal.
- f) **COMITÉ DEPORTIVO MUNICIPAL:** Organismo deportivo debidamente registrado ante el Instituto Municipal del Deporte de Guasave, que agrupa Ligas Afiliadas Promocionales, Populares, infantiles y juveniles ò Clubes que tienen a su cargo la observancia y aplicación del presente Reglamento en una especialidad deportiva en el Municipio, y los representa ante la Autoridad Deportiva Municipal y demás autoridades.
- g) **ASOCIACIÓN DEPORTIVA:** Organismo deportivo que agrupa a Ligas o Clubes, tiene a su cargo la observancia y aplicación de este Reglamento en una especialidad deportiva en el Estado y los representa ante el Instituto Sinaloense del Deporte y demás autoridades.
- h) **INSTITUTO SINALOENSE DEL DEPORTE (ISDE):** Organismo descentralizado del Gobierno del Estado que tiene a su cargo las atribuciones y despacho de los asuntos relacionados con el deporte en el Estado de Sinaloa.
- i) **INSTITUTO MUNICIPAL DEL DEPORTE DE GUASAVE:** Es el organismo público descentralizado de la Administración Municipal, que tendrá la obligación de planear, desarrollar, vigilar, fomentar y estimular la práctica y enseñanza del deporte, la cultura física y el desarrollo integral de la juventud del Municipio de Guasave.

MANUAL DE ORGANIZACION	INSTITUTO MUNICIPAL DEL DEPORTE	FECHA DE ELABORACION FEBRERO 2014
		NUMERO DE PAGINAS

CAPITULO II

DEL INSTITUTO MUNICIPAL DEL DEPORTE DE GUASAVE

ARTÍCULO 9.- El Instituto Municipal del Deporte de Guasave, además de lo que dispongan otras Leyes y Reglamentos, sean estos de carácter Federal, Estatal o Municipal, tendrá las siguientes atribuciones y obligaciones:

I.- Promover y ejecutar el Deporte y la Cultura Física en el municipio;

II.- Establecer y coordinar la participación de cualesquier persona, además de los trabajadores de la dependencia y entidades de la administración pública municipal, en el deporte y la cultura física.

III.- Determinar los lineamientos para la contratación del personal de base y de confianza al servicio del Instituto, así mismo designar a los Delegados Deportivos de cada una de las Sindicaturas del Municipio de Guasave.

IV.- Establecer los mecanismos que permitan la interacción del Instituto con las Dependencias y Entidades de la Administración Pública Municipal, Estatal y Federal, así con Instituciones de Educación Superior y otras, en lo relativo a los programas de investigación en ciencias y técnicas del deporte y la cultura física;

V.- Promover la concertación de acciones con Instituciones de carácter público, social y privado, que lleven a cabo actividades en materia deportiva, fomentando

MANUAL DE ORGANIZACION	INSTITUTO MUNICIPAL DEL DEPORTE	FECHA DE ELABORACION FEBRERO 2014
		NUMERO DE PAGINAS

siempre la participación juvenil en el desarrollo social del municipio;

VI.- Promover la administración de las instalaciones deportivas populares con programa de mantenimiento y construcción de las mismas, instaurando mecanismos que garanticen la conservación, el buen uso y el óptimo aprovechamiento de los centros deportivos;

VII.- Fomentar las relaciones de cooperación con organismos deportivos privados, públicos, municipales, estatales, regionales, federales e internacionales;

VIII.- Proponer y llevar a cabo programas de capacitación en materia deportiva y cultura física;

IX.- Diseñar y proponer criterios para asegurar la uniformidad y congruencia entre los programas de deporte y cultura física del sector público y privado; determinar los requerimientos necesarios para fortalecer el Instituto Municipal del Deporte, así como planear, programar, aprobar y ejecutar y dar seguimiento a los medios para satisfacerlos, conforme a la exigencia de la dinámica social;

X.- Intervenir directamente en la organización, administración y control económico de las competencias y torneos municipales, estatales, regionales y nacionales que se celebren en el municipio de carácter oficial;

XI.- Conceder becas, reconocimientos, premios y trofeos como estímulos para el deportista o comité municipal que se destaque en la práctica, organización, o apoyo al deporte;

MANUAL DE ORGANIZACION	INSTITUTO MUNICIPAL DEL DEPORTE	FECHA DE ELABORACION FEBRERO 2014
		NUMERO DE PAGINAS

XII.- Organizar desfiles atléticos y todo genero de eventos deportivos;

XIII.- Administrar y controlar las aportaciones económicas que reciba de la Administración Pública, las que genere por sus propios medios así como a las que reciba de otras instituciones, estableciendo los programas de fomento y ayuda a organizaciones deportivas del Municipio;

XIV.- Procurar entre instituciones públicas, privadas, organismos deportivos y deportistas la unidad de sus fines, con el objeto de que la actividad deportiva se rija por la Ley Estatal del Deporte, por este Reglamento, así como por las disposiciones que de ella emanen;

XV.- Procurar aportaciones Municipales, Estatales, Federales, Internacionales o privadas para la adquisición de material de apoyo para el fomento del deporte popular y escolar en las poblaciones rurales y urbanas, a través de los comités deportivos, de las delegaciones del deporte en cada sindicatura y los consejos para el desarrollo del deporte extra escolar (CONADE, CODEME, CONDE, ISDE, etc.) respectivamente, o en su caso, a través de los sectores públicos o privados;

XVI.- Promover programas tendientes a fomentar el deporte popular y de alto rendimiento para personas con capacidades diferentes y de la tercera edad, en el municipio;

XVII.- Realizar los actos jurídicos, contratos y convenios que fueran necesarios para el cumplimiento de sus objetivos;

MANUAL ORGANIZACION	DE INSTITUTO MUNICIPAL DEL DEPORTE	FECHA DE ELABORACION FEBRERO 2014
		NUMERO DE PAGINAS

XVIII.- Fomentar la adecuación de la infraestructura para la práctica del deporte para personas con capacidades diferentes y de la tercera edad.

XIX.- Crear Ligas Municipales en todas las disciplinas deportivas, fortaleciendo a las ya existentes, procurando su incorporación a las disciplinas Estatales Deportivas.

XX.- Tener intervención por conducto del Comité Municipal de cada una de las disciplinas deportivas, en la Administración de cada una de las Ligas Afiliadas Promocionales y Populares, Agrupaciones o Clubes a ellos afiliados, como conciliador en los conflictos generados al interior de los mismos, incluso juzgador cuando, como consecuencia de ellos, se altere o pueda alterarse la buena marcha y funcionamiento de dichas agrupaciones, solucionando una controversia presente y previendo una futura.

XXI.- Administrar los recursos materiales y financieros de que disponga para cumplir con los fines propuestos.

XXII.- Recibir, estudiar, ratificar y en su caso modificar y revocar las resoluciones que emitan los diferentes Comités Deportivos Municipales, referentes a la Imposición de Sanciones y de cualquier otra clase cuando sea solicitada su intervención a través de inconformidades y apelaciones, por conducto del Área Jurídica del Instituto Municipal del Deporte de Guasave.

XXIII.- Recibir, estudiar, ratificar y en su caso modificar y revocar las resoluciones que emitan los

MANUAL DE ORGANIZACION	INSTITUTO MUNICIPAL DEL DEPORTE	FECHA DE ELABORACION FEBRERO 2014
		NUMERO DE PAGINAS

diferentes Organismos que agrupan a los señores ampayeres, árbitros, jueces y demás personas que se encuentren registradas en una agrupación deportiva ante el Instituto Municipal del Deporte, dedicadas a sancionar las diferentes competencias deportivas que se llevan a cabo dentro del Municipio de Guasave, por conducto del Área Jurídica del Instituto Municipal del Deporte.

XXIV.- Gestionar la creación del Centro Municipal de Alto Rendimiento.

XXV.- Las demás que determinen el Instituto Municipal del Deporte.

ARTÍCULO 10.- Para el debido cumplimiento de los objetivos de sus atribuciones, el Instituto Municipal del Deporte, contará con los recursos siguientes que forman su patrimonio.

I.- Las aportaciones que realice el Gobierno Municipal, a través de los recursos que se le asignen en el Decreto de Presupuesto de Egresos del Municipio, así como los subsidios y demás recursos que reciba.

II.- Las aportaciones que en su caso le realicen los Gobiernos Estatal y Federal, así como las entidades paraestatales.

III.- Las aportaciones que le realicen las personas físicas y morales, nacionales y extranjeras, a través de donaciones, legados, fideicomisos y premios, los cuales de ninguna manera podrán implicar condiciones contrarias a su objetivo conforme lo establece la Ley.

MANUAL DE ORGANIZACION	INSTITUTO MUNICIPAL DEL DEPORTE	FECHA DE ELABORACION FEBRERO 2014
		NUMERO DE PAGINAS

IV.- Los bienes muebles e inmuebles con los que cuenta, adquiera o se le destinen para su servicio.

V.- Los recursos que el propio Instituto Municipal del Deporte genere, ante las diferentes instancias de gobierno municipal, estatal y federal, a través del Departamento de Promoción y Financiamiento; y,

VI.- Los demás recursos, bienes y derechos que se adquieran o reciban por cualesquier título legal.

ARTÍCULO 11.- El Instituto Municipal del Deporte de Guasave, se regirá por una Junta Directiva, la cual estará integrada de la siguiente manera:

- I.- Presidente: El Presidente Municipal de Guasave;
- II.- Vicepresidente: El Tesorero Municipal;
- III.- Secretario Técnico: El Director General del Instituto;
- IV.- Comisario: El Sindico Procurador;
- V.- Vocal: Regidor Presidente de la Comisión del Deporte;
- VI. Vocal: Regidor Presidente de la Comisión de Hacienda;
- VII.- Vocal: Un representante que nombren los Sectores Productivos;
- VIII.- Vocal: Un representante que nombren el Sector Educativo;
- IX.- Vocal: Presidente de la Fundación de Deportistas de Guasave.

La Directiva podrá invitar a organizaciones u otras autoridades a reuniones que realice cuando así lo considere oportuno, misma que participará con voz pero sin voto.

MANUAL DE ORGANIZACION	INSTITUTO MUNICIPAL DEL DEPORTE	FECHA DE ELABORACION FEBRERO 2014
		NUMERO DE PAGINAS

ARTÍCULO 12.- Cada uno de los miembros de la Junta Directiva designará a su suplente, con excepción del Presidente, mismo que cubrirá sus ausencias temporales, y a quien delegará sus facultades.

ARTÍCULO 13.- La Junta Directiva deberá sesionar ordinariamente cada mes y en forma extraordinaria a convocatoria del Presidente o del Secretario Técnico cuantas veces se requiera.

ARTICULO 14.- Será Quórum Legal para que sesione la Junta Directiva el que se constituye la mitad mas uno de sus integrantes, en donde siempre deberá estar el Presidente, las decisiones se tomarán por mayoría simple de votos, y en caso de empate, el Presidente tendrá voto de calidad.

ARTICULO 15.- Los cargos de la Junta Directiva será honoríficos, en virtud de esto, sus integrantes no tendrán retribución por sus servicios con excepción del Director General.

ARTÍCULO 16.- Son facultades, atribuciones y obligaciones de la Junta Directiva las siguientes;

I.- Establecer la política deportiva que rija al Instituto Municipal del Deporte, para el cumplimiento de sus objetivos y obligaciones, así como establecer la política de coordinación con los demás municipios, organismos e instituciones municipales, estatales y nacionales.

II.- Aplicar y supervisar el cumplimiento de este decreto y su reglamento, así como las disposiciones que de ellos emanen;

MANUAL DE ORGANIZACION	INSTITUTO MUNICIPAL DEL DEPORTE	FECHA DE ELABORACION FEBRERO 2014
		NUMERO DE PAGINAS

III.- Elaborar el Reglamento Interno del Instituto para someterlo al análisis y aprobación del H. Cabildo Municipal;

IV.- Examinar y en su caso aprobar, los planes programas y proyectos de presupuestos anuales de ingresos y egresos del instituto;

V.- Nombrar al Director General y otorgarle poderes generales y especiales para cumplimentar los objetivos del Instituto, con las limitaciones que establezcan las disposiciones legales aplicables, así como las que consideren necesario determinar;

VI.- Conocer y en su caso aprobar los informes que le rinda el Director General del Instituto;

VII.- Conocer y aprobar en su caso, los convenios a celebrar por el Instituto, que para el efecto le presente el Director General;

VIII.- Fijar los sueldos y emolumentos del Director General y demás funcionarios y empleados, remuneraciones que se establecerán en el presupuesto anual de egresos;

IX.- Aprobar el nombramiento de los delegados y funcionarios del Instituto a propuesta del Director General; y,

X.- Las demás que señale este reglamento y las que indique otras disposiciones legales en la materia de su competencia.

CAPITULO III

MANUAL DE ORGANIZACION	INSTITUTO MUNICIPAL DEL DEPORTE	FECHA DE ELABORACION FEBRERO 2014
		NUMERO DE PAGINAS

DEL CONSEJO MUNICIPAL DEL DEPORTE

ARTICULO 17.- El Consejo Municipal del Deporte será un órgano de carácter consultivo en materia de cultura física y deporte, y su función básica consistirá en asesorar a los sectores públicos, social y privado del Municipio que fomenten y organicen actividades deportivas y de cultura física, además de proponer a la autoridad municipal las políticas y acciones que deban realizarse con el fin de lograr que el mayor numero de habitantes alcancen los beneficios del deporte, e impulsar la calidad de este.

ARTÍCULO 18.- El Consejo Municipal del Deporte estará integrado por:

I.- Un Presidente, que será el titular del Instituto Municipal del Deporte, o en su caso el titular de la dependencia deportiva del gobierno municipal.

II.- Un Secretario, que designará el Director General del Instituto Municipal del Deporte.

III.- Un Consejero, representante por cada Comité Deportivo Municipal, debidamente constituido y acreditado ante el Instituto Municipal del Deporte y la Cultura Física ante la instancia municipal competente.

IV.- Un Consejero, representante por cada club deportivo debidamente constituido y acreditado en los términos de la fracción anterior y;

V.- Un Consejero, representante por cada universidad que exista en el municipio.

MANUAL DE ORGANIZACION	INSTITUTO MUNICIPAL DEL DEPORTE	FECHA DE ELABORACION FEBRERO 2014
		NUMERO DE PAGINAS

ARTÍCULO 19.- El desempeño del cargo de los integrantes del Consejo Municipal del Deporte será honorífico.

ARTICULO 20.- Son facultades y obligaciones del Consejo Municipal del Deporte, las siguientes;

I.- Servir como órgano en materia de deporte y cultura física.

II.- Proponer al Ejecutivo Municipal, las políticas deportivas a implantarse en el municipio.

III.- Formular y proponer el Plan Municipal del Deporte, cada año.

IV.- Establecer el procedimiento para ingresar al Salón de la Fama Municipal.

V.- Elaborar cursos de capacitación técnica y deportiva, sobre todo en aquellas áreas y deportes que más se requiera.

VI.- Elaborar su Reglamento y el de los Consejos Municipales.

VII.- Realizar y proponer estudios e investigaciones en materia deportiva, considerando los deportes locales y tradicionales.

VIII.- Evaluar permanentemente la práctica del deporte y la cultura física en el Municipio, proponiendo las recomendaciones que considere adecuadas para el mejor cumplimiento de los fines de este Reglamento;

MANUAL DE ORGANIZACION	INSTITUTO MUNICIPAL DEL DEPORTE	FECHA DE ELABORACION FEBRERO 2014
		NUMERO DE PAGINAS

IX.- Establecer los lineamientos para el óptimo aprovechamiento y utilización de la Infraestructura Deportiva Municipal.

X.- Proponer ante el Instituto Sinaloense del Deporte (ISDE) a los deportistas del Municipio que tengan merecimientos para ingresar al Salón de Honor de Deportistas Sinaloenses.

XI.- Acatar los lineamientos y directrices que indique el Instituto Sinaloense del Deporte.

XII.- Las demás que le otorgue este Reglamento, la Ley Estatal del Deporte y demás normas reglamentarias y estatutarias.

ARTICULO 21.- El Consejo Municipal del Deporte funcionara en pleno y celebrará sesiones ordinarias mediante convocatoria, por lo menos una vez cada seis meses y extraordinarias cuando sean convocadas por su Presidente.

El Reglamento Interior del Consejo Municipal del Deporte normará lo relativo a las sesiones.

MANUAL DE ORGANIZACION	INSTITUTO MUNICIPAL DEL DEPORTE	FECHA DE ELABORACION FEBRERO 2014
		NUMERO DE PAGINAS

CAPITULO IV

DEL DIRECTOR GENERAL DEL INSTITUTO MUNICIPAL DEL DEPORTE DE GUASAVE

ARTICULO 22.- Al frente del Instituto estará un Director General, quien será nombrado y removido mediante la propuesta que formule el Presidente Municipal a la Junta Directiva, quien aprobará su nombramiento.

ARTÍCULO 23.- El Director General será responsable de la administración y funcionamiento del Instituto, quién contará con las siguientes facultades:

I.- Cumplir y hacer cumplir las disposiciones y acuerdos que establezca la Junta Directiva y la Dirección a su cargo;

II.- Formular los proyectos de presupuesto anual, de ingresos y egresos así como sus programas y someterlos a la aprobación de la Junta Directiva;

III.- Designar y remover libremente al resto de los funcionarios administrativos, con los que el Instituto del Deporte tenga relación laboral, efectuando los nombramientos y estableciendo las relaciones laborales de acuerdo con las disposiciones legales vigentes en la materia y el Reglamento Interior del Organismo Descentralizado;

IV.- Dirigir, administrar y representar al Instituto en los actos y eventos en que sea parte, así como ante otros organismos e instituciones educativas y culturales;

MANUAL DE ORGANIZACION	INSTITUTO MUNICIPAL DEL DEPORTE	FECHA DE ELABORACION FEBRERO 2014
		NUMERO DE PAGINAS

V.- Representar legalmente al Instituto, con las facultades que en los términos del presente ordenamiento apruebe previamente la Junta Directiva;

VI.- Celebrar convenios, contratos y actos jurídicos que serán indispensables para el cumplimiento del objeto del Instituto Municipal del Deporte de Guasave;

VII.- Expedir los manuales administrativos para la mejor organización y funcionamiento del Instituto;

VIII.- Coordinar y supervisar las acciones administrativas que promuevan la optimización de los recursos humanos y materiales del Instituto, tomando las medidas necesarias para ese fin;

IX.- Convocar y presidir las reuniones de trabajo que sean necesarias para el buen funcionamiento de la Institución;

X.- Imponer las medidas disciplinarias que se establezcan en el reglamento de acuerdo con la Ley de Responsabilidades de los Servidores Públicos del Estado de Sinaloa;

XI.- Presentar un informe trimestral del avance financiero y programático del organismo a la Junta Directiva;

XII.- Presentar un informe anual del estado que guarda la administración del Organismo, así como de su patrimonio a la Junta Directiva, y;

XIII.- Las demás que determine la Junta Directiva y las disposiciones legales aplicables.

MANUAL DE ORGANIZACION	INSTITUTO MUNICIPAL DEL DEPORTE	FECHA DE ELABORACION FEBRERO 2014
		NUMERO DE PAGINAS

ARTÍCULO 24.- Para la integración inicial de la estructura administrativa y operativa del Instituto, se privilegiará a quienes conformaban la Dirección de Deporte y Recreación del Municipio de Guasave, sin menoscabo de los procedimientos de evaluación para determinar la experiencia, conocimientos, prestigio personal y profesional de cada uno de los integrantes.

CAPITULO V

DE LA PLANEACIÓN DEL INSTITUTO MUNICIPAL DEL DEPORTE DE GUASAVE

ARTICULO 25.- El Consejo Municipal del Deporte elaborará y propondrá a la Junta Directiva, el Plan Municipal del Deporte; que será el instrumento rector de las actividades deportivas no profesionales del Instituto Municipal del Deporte de Guasave.

ARTÍCULO 26.- El Plan Municipal del Deporte se sustentará en los siguientes aspectos prioritarios:

- I.- Deporte popular en las zonas urbana y rural;
- II.- Deporte estudiantil;
- III.- Infraestructura deportiva;
- IV.- Deporte Federado;
- V.- Talentos Deportivos;
- VI.- Becas; y,

MANUAL ORGANIZACION DE	INSTITUTO MUNICIPAL DEL DEPORTE	FECHA DE ELABORACION FEBRERO 2014
		NUMERO DE PAGINAS

VII.- Capacitación.

ARTÍCULO 27.- El Plan Municipal del Deporte tendrá por objeto:

a).- Fijar los lineamientos y acciones a la Autoridad Municipal y a los sectores social y privado, para su participación en materia deportiva y cultura física;

b).- Establecer criterios que den uniformidad y congruencia a los programas deportivos y de cultura física del Municipio, con los del sector público estatal y federal;

c).- Definir las normas y procedimientos para la canalización de apoyos para las agrupaciones municipales debidamente registradas ante las instancias correspondientes, así como los criterios para la asignación de tales apoyos;

d).- Promover el incremento y capacitación de entrenadores deportivos para la buena práctica y desarrollo del deporte;

e).- Establecer mecanismos para orientar al cumplimiento del presente Reglamento;

f).- Alentar la constitución formal de las agrupaciones deportivas;

g).- Otorgar especial atención al desarrollo del deporte en las sindicaturas y colonias populares;

h).- Impulsar programas especiales de apoyo personas con Capacidades Diferentes y de la Tercera Edad;

MANUAL DE ORGANIZACION	INSTITUTO MUNICIPAL DEL DEPORTE	FECHA DE ELABORACION FEBRERO 2014
		NUMERO DE PAGINAS

i).- Celebrar convenios a través de sus órganos deportivos con las distintas entidades públicas privadas y sociales que de manera directa o indirectamente fomenten, practiquen u organicen el deporte no profesional; y,

j).- Las demás que determinen la Junta Directiva y el Consejo Municipal del Deporte.

MANUAL DE ORGANIZACION	INSTITUTO MUNICIPAL DEL DEPORTE	FECHA DE ELABORACION FEBRERO 2014
		NUMERO DE PAGINAS

CAPITULO VI

DEL REGISTRO DEL SISTEMA MUNICIPAL DEL DEPORTE

ARTICULO 28.- El Instituto Municipal del Deporte de Guasave, contará con el Registro del Sistema Municipal del Deporte, cuya función será la de inscribir a los deportistas y agrupaciones deportivas no profesionales, así como las instalaciones deportivas que sean administradas y operadas por el Instituto, y los eventos que se realicen en el Municipio y sus requisitos.

ARTÍCULO 29.- La inscripción en el Registro del Sistema Municipal del Deporte será condición para gozar de los estímulos y apoyos que se otorguen a los deportistas y a las agrupaciones deportivas que funcionan en el Municipio de Guasave.

CAPITULO VII

DE LOS COMITES DEPORTIVOS MUNICIPALES

ARTICULO 30.- Los Comités Deportivos Municipales son los organismos cuya función será la de inscribir o agrupar cuando así lo soliciten las agrupaciones deportivas, Ligas Afiliadas Promocionales, Populares, Infantiles y juveniles, Clubes y Asociaciones no profesionales, coordinada dicha actividad con el Instituto Municipal del Deporte de Guasave.

ARTICULO 31.- El Instituto Municipal del Deporte de Guasave, tendrá las siguientes facultades de intervención dentro de las administraciones de los Comites de la Ligas Afiliadas Promocionales y Populares, Clubes y

MANUAL DE ORGANIZACION	INSTITUTO MUNICIPAL DEL DEPORTE	FECHA DE ELABORACION FEBRERO 2014
		NUMERO DE PAGINAS

Agrupaciones Deportivas que funcionan dentro de la Jurisdicción territorial del Municipio de Guasave, incluyendo a las Infantiles y Juveniles, independientemente de las que les sean delegadas por el Instituto Municipal del Deporte de Guasave y demás Autoridades Superiores en Jerarquía,
CUANDO:

- I. Se de o se presume que se ha presentado el desvío de recursos financieros y el abuso de confianza por parte de quienes integran las Mesas Directivas, así como de cualesquiera otra persona que pertenezca a dicha organización.
- II. No se lleven a cabo las ceremonias de premiación que por disposición estatutaria de cada organismo tienen la obligación de realizar los Señores Directivos.
- III. Se pretende una inconformidad debidamente fundada con respecto al contenido de los estatutos de cada una de las Ligas Afiliadas Promocionales, Populares, Infantiles y juveniles, Clubes y Agrupaciones Deportivas, por parte de cualesquiera de sus integrantes, con sus derechos civiles y deportivos a salvo.
- IV. Se ejerza por parte de los Señores Directivos, el desvío de poder y el abuso de autoridad que vaya en perjuicio de cualquiera de sus integrantes con sus derechos civiles y deportivos a salvo.
- V. Sea necesario investigar las razones o motivos por los cuales a un deportista se le haya impuesto una suspensión o castigo que exceda de un año, con el

MANUAL DE ORGANIZACION	INSTITUTO MUNICIPAL DEL DEPORTE	FECHA DE ELABORACION FEBRERO 2014
		NUMERO DE PAGINAS

propósito de modificarla o bien revocarla, en el supuesto de que sea procedente.

- VI. El Instituto Municipal del Deporte de Guasave, tendrá la facultad de desconocer y remover la Mesa directiva de la disciplina de que se trate, cuando: el Comité Municipal no haya presentado todo su cuadro directivo en un término de siete días hábiles.
- VII. Los Señores Directivos de las Ligas Afiliadas Promocionales, Populares, Infantiles y juveniles, Clubes o Agrupaciones deportivas, hagan caso omiso y no respeten una resolución emitida por el Instituto Municipal del Deporte de Guasave, sin antes obtener un dictamen de las siguientes instancias que las modifique o las revoque, procediendo a desconocerlos y designar a otros en su lugar, para que terminen interinamente su periodo de gestión.
- VIII. Cuando no emitan las convocatorias para iniciar la organización de una temporada de competencia, procediendo a realizar todo lo concerniente a dicha actividad.
- IX. No proporcione las informaciones, datos y documentos que sean necesarios para conocer y resolver una situación de conflicto al interior de su organización o bien las que proporcionen sean contrarios a la realidad.
- X. Los Señores Directivos además de las faltas y omisiones señaladas en la fracción I).- La malversación de fondos, formulando la denuncia correspondiente, turnándola al Departamento

MANUAL DE ORGANIZACION	INSTITUTO MUNICIPAL DEL DEPORTE	FECHA DE ELABORACION FEBRERO 2014
		NUMERO DE PAGINAS

Jurídico del Instituto Municipal del Deporte, o a las Autoridades competentes, solicitándoles procedan en contra de quien o quienes incurran en dicha actividad ilícita.

- XI. Si algún deportista sea invitado, convocado o seleccionado para participar en algún evento, ya sea regional, estatal, distrital, nacional e internacional, será el Instituto Municipal del Deporte el organismo en otorgar el visto bueno o autorización para que dicho elemento pueda asistir y cumplir con tal compromiso.
- XII. Los Señores Directivos de las Ligas Afiliadas Promocionales, Populares, Infantiles y juveniles, Clubes y Agrupaciones deportivas que funcionan en el Municipio y que se encuentran afiliadas a los Comités Deportivos no se pongan de acuerdo con respecto a las tarifas aplicables a cada una de las temporadas por concepto de los servicios a prestar y las cantidades a pagar por arbitraje y jueceo, fungiendo el Instituto Municipal del Deporte, como moderador, conciliador y en el último de los casos constituirse como organismo juzgador y de resolución.
- XIII. Los Señores directivos sin justa causa justificada de imponer una corrección disciplinaria, sanción o castigo a cualesquiera de los integrantes de su organización que incurran en violación de las reglas del deporte y en especial de la disciplina en la cual se encontraba participando al cometer dicha falta, imponiendo la que corresponda, inclusive a dichos Directivos.

MANUAL DE ORGANIZACION	INSTITUTO MUNICIPAL DEL DEPORTE	FECHA DE ELABORACION FEBRERO 2014
		NUMERO DE PAGINAS

- XIV. Se presente una situación de conflictos con respecto a la utilización de los campos deportivos, haciendo que prevalezcan los derechos de la Ligas Afiliadas Promocionales, Populares, Infantiles y juveniles, Clubes y Agrupaciones que se encuentran afiliadas a sus respectivos Comités. Así como que han cumplido los deportistas a ellas incorporadas con la tramitación de su **Credencial Única** ante el Instituto Municipal del Deporte de Guasave.
- XV. Deportistas de cualesquier disciplina que participen de manera activa en Ligas Afiliadas Promocionales, Populares, Infantiles y juveniles, Clubes u Organizaciones que no se encuentren afiliadas a sus respectivos Comités, procediendo a incorporarlos y no prohibir se incorporen a las que si hayan cumplido con tal requisito, comunicándoles tal situación a sus agremiados.
- XVI. Sea solicitada su intervención por parte de cualesquiera de los integrantes de las organizaciones que se encuentran a ellos afiliadas, por las razones que no se encuentran comprendidas en los incisos anteriores, con sus derechos civiles y deportivos a salvo.
- XVII. Sean delegadas a ellos las facultades que les son propias por disposición legal tanto al Instituto Municipal del Deporte de Guasave, como a las demás Autoridades Municipales, para conocer, estudiar y resolver toda situación de conflicto que corresponda a sus disciplinas deportivas y que no se encuentran comprendidas en las fracciones anteriores.

MANUAL DE ORGANIZACION	INSTITUTO MUNICIPAL DEL DEPORTE	FECHA DE ELABORACION FEBRERO 2014
		NUMERO DE PAGINAS

ARTICULO 32.- Los Comités Deportivos Municipales, como Organismos rectores de cada una de las disciplinas deportivas que se practican en el Municipio tienen como obligaciones principales las siguientes:

- I. Organizar, administrar y fomentar la práctica de sus respectivas disciplinas deportivas, en todas sus categorías de una manera legal, solidaria y sistemática, fines para los cuales promoverán la afiliación de todas la Ligas Afiliadas Promocionales, Populares, Infantiles y juveniles, Clubes y Agrupaciones deportivas en las que se practique el deporte, del cual son los coordinadores ante el Instituto Municipal del Deporte en Guasave.
- II. Erigirse en coadyuvantes del Instituto Municipal del Deporte de Guasave, Asociaciones Estatales y demás Autoridades u Organismos del deporte amateur de aficionados, para la procuración del debido cumplimiento y aplicación de las Leyes y Reglamentos de los mismos.
- III. Establecer los sistemas y las bases para impulsar, fomentar y desarrollar el deporte a nivel Municipal, regular su funcionamiento y proporcionar la participación y conjunción de esfuerzos con los sectores social y privado en beneficio de sus ramas deportivas.
- IV. Los Comités Deportivos de cada una de las disciplinas registradas en el Instituto Municipal del Deporte, deberán renovarse dentro de los primeros 3 tres meses del inicio de cada Trienio Administrativo, esto es, cada comité durará en su

MANUAL DE ORGANIZACION	INSTITUTO MUNICIPAL DEL DEPORTE	FECHA DE ELABORACION FEBRERO 2014
		NUMERO DE PAGINAS

encargo tres años, siempre y cuando cumplan con los estatutos de su Comité.

- V. Las personas que integren los Comités Deportivos de cada una de las disciplinas registradas, deberán ser personas que no cuenten con Antecedentes Penales, tendrán que acreditar su residencia en este municipio, y quienes tengan una representación de alguna disciplina deportiva municipal y estatal, **NO PODRAN** ostentar dichos cargos al mismo tiempo.

- VI. Cada uno de los Comités Deportivos de las disciplinas registradas, deberá presentar la planilla ganadora con los siguientes integrantes: Presidente, Secretario, Tesorero, y al menos tres vocales, mismos que deberán ser directivos de ligas.

- VII. El presidente electo de cada Comité Deportivo tendrá un término de 7 siete días hábiles, a partir de que fue electo, para informar de sus respectivos cambios al Instituto Municipal del Deporte de Guasave, y si no lo hiciera, se aplicara lo conducente en el Artículo 31 Fracción VI de este Reglamento.

- VIII. Establecer los mecanismos necesarios para que los integrantes de la mesa directiva de cada Comité Deportivo, no puedan ser REELEGIDOS para el proximo periodo de funciones, evitando con esto, las malas prácticas al interior de cada Comité Deportivo.

MANUAL DE ORGANIZACION	INSTITUTO MUNICIPAL DEL DEPORTE	FECHA DE ELABORACION FEBRERO 2014
		NUMERO DE PAGINAS

- IX. Para el mejor funcionamiento de los Comités Deportivos, informarán al Director del Instituto Municipal del Deporte, de las actividades realizadas, como lo son: afiliación de deportistas, estados financieros, estatutos, comprobación de gastos y todo lo relacionado con el buen funcionamiento del deporte organizado.
- X. Atender las inconformidades y apelaciones que ante ellos sean interpuestas por los integrantes de la Ligas Afiliadas Promocionales, Populares, Infantiles y juveniles, Clubes y Agrupaciones a ellos afiliadas para lo cual realizarán las investigaciones correspondientes, disponiendo para tal actividad de un plazo de quince días naturales, debiendo el titular del Instituto Municipal del Deporte, ser quien resuelva sobre estas inconformidades y apelaciones.
- XI. Vigilar que se haga valer el respeto mutuo entre las Ligas Afiliadas Promocionales, Populares, Infantiles y juveniles, Clubes y Agrupaciones que funcionen simultáneamente y evitar cuando esto vaya en perjuicio del Deporte Organizado, que se constituyan otras nuevas y de la misma categoría.
- XII. Regir las relaciones deportivas entre todas las Ligas Afiliadas Promocionales, Populares, Infantiles y juveniles, Clubes y Agrupaciones que a ellos se encuentren afiliadas, así como vigilar que cumplan con las disposiciones reglamentarias de su disciplina en todas sus categorías.
- XIII. Prohibir que dentro del Seno de las organizaciones a ellos afiliados se persigan fines lucrativos,

MANUAL DE ORGANIZACION	INSTITUTO MUNICIPAL DEL DEPORTE	FECHA DE ELABORACION FEBRERO 2014
		NUMERO DE PAGINAS

suprimiendo toda especulación relativa al respecto económico, vigilando que los fondos que se recauden se apliquen a sus objetivos, así mismo no permitir el cuestionamiento de asuntos políticos o religiosos.

- XIV. Vigilar y en su caso obligar a las Ligas Afiliadas Promocionales, Populares, infantiles y juveniles, Clubes y Agrupaciones a ellos afiliadas en coordinación con el Instituto Municipal del Deporte de Guasave, organicen cuando menos tres torneos por año.
- XV. En concordancia con las reglamentaciones deportivas de carácter Estatal y Federal, investigar, vigilar, inclusive prohibir que las Ligas Afiliadas Promocionales, Populares, Infantiles, juveniles, Clubes y Organizaciones de cualesquier disciplina deportiva sean administradas y dirigidas por personas que se dediquen a comerciar con artículos deportivos.
- XVI. Elaborar en coordinación y de manera conjunta con el Instituto Municipal del Deporte de Guasave, un calendario de eventos deportivos a realizar durante cada año natural comprendido de enero a diciembre que se dará a conocer a través de los medios de comunicación a todas las Ligas Afiliadas Promocionales, Populares, Infantiles, juveniles, Clubes y Organizaciones a ellos afiliadas.
- XVII. Organizar y llevar a cabo en coordinación con el Instituto Municipal del Deporte de Guasave, un proceso de elección para designar la persona que deberá ocupar la titularidad de cada uno de los

MANUAL DE ORGANIZACION	INSTITUTO MUNICIPAL DEL DEPORTE	FECHA DE ELABORACION FEBRERO 2014
		NUMERO DE PAGINAS

Comités Deportivos, de acuerdo con las bases de las convocatorias que previamente serán elaboradas y dadas a conocer a través de los Medios de comunicación, con una anticipación de cuando menos quince días, antes de la fecha de realizar dicho proceso

XVIII. Para convocar a la Reestructuración de los Comites Deportivos, deberán de tomarse en cuenta las Ligas Populares, Promocionales, infantiles, juveniles, clubes y organizaciones Afiliados al deporte de que se trate.

XIX. Los Comites Deportivos Afiliados al Instituto Municipal del Deporte de Guasave, deberán presentar para su revisión, autorización y aprobación los Reglamentos, Estatutos y Lineamientos que regirán las disciplinas deportivas de cada Comité Deportivo de que se trate.

ARTICULO 33.- El Director del Instituto Municipal del Deporte, tendrá la facultad de remover al Presidente del Comité Deportivo Municipal o a la Mesa Directiva en cuestión, cuando este o estos incurran en alguna de las faltas previstas en el Artículo 31, y de aplicar las medidas estipuladas en el Capitulo XI de este Reglamento.

CAPITULO VIII

DE LA PARTICIPACIÓN DE LOS DEPORTISTAS Y AGRUPACIONES DEPORTIVAS EN EL INSTITUTO MUNICIPAL DEL DEPORTE.

ARTÍCULO 34.- Los habitantes del Municipio, ya sea como personas físicas o morales, podrán formar libremente

MANUAL DE ORGANIZACION	INSTITUTO MUNICIPAL DEL DEPORTE	FECHA DE ELABORACION FEBRERO 2014
		NUMERO DE PAGINAS

agrupaciones deportivas, las que deberán registrarse en los términos del presente Reglamento para ser integrados al Instituto Municipal del Deporte, y tener acceso a los apoyos y estímulos que en materia deportiva otorguen las autoridades municipales.

ARTÍCULO 35.- Para formar parte del Instituto Municipal del Deporte, además de satisfacer los requisitos que establezcan este Reglamento y la autoridad municipal, los interesados deberán cumplir con lo siguiente;

a).- Los Clubes, deberán presentar la documentación que acredite su constitución, una lista de sus integrantes, sus estatutos y los objetivos que en materia deportiva tengan establecidos. Esta obligación deberán acatarla también las agrupaciones integradas por entrenadores, por jueces y por árbitros deportivos;

b).- Las Ligas Afiliadas Promocionales, Populares, Infantiles y juveniles, deberán presentar la documentación que demuestre su creación, sus estatutos, y en su caso, constancia de afiliación a un Comité Deportivo Municipal o Asociación Deportiva Estatal;

c).- Los Comités Municipales, deberán presentar la documentación que acredite reconocimiento como tal de la autoridad municipal, la que los invita como representantes de alguna asociación estatal, y una relación de ligas afiliadas y sus estatutos;

d).- Los Entrenadores, deberán presentar la documentación que los acredite con tal carácter, la que requiera del respaldo de algún Club, Ligas Afiliadas Promocionales, Populares, Infantiles y juveniles o Comité Municipal; y

MANUAL DE ORGANIZACION	INSTITUTO MUNICIPAL DEL DEPORTE	FECHA DE ELABORACION FEBRERO 2014
		NUMERO DE PAGINAS

e).- Los Jueces y Árbitros Deportivos, deberán presentar la documentación que los acredite con tal carácter, avalada por algún Club, Liga Afiliadas Promocionales, Populares, Infantiles y juveniles, Comité Municipal u organismo que los agrupe y haya sido inscrito en el Registro del Sistema Municipal del Deporte.

ARTICULO 36.- Será obligación de las agrupaciones deportivas inscritas en el Registro del Instituto Municipal del Deporte, adecuar sus estatutos u otros ordenamientos a las bases que determinen el Instituto Municipal del Deporte; contemplar en los mismos el arbitraje del Instituto Municipal del Deporte para los casos que requieran soluciones de controversias o cuando se presenten violaciones a este Reglamento; y presentar al Instituto Municipal del Deporte durante el ultimo mes de cada año, su programa anual de actividades.

ARTICULO 37.- El Instituto Municipal del Deporte determinará los plazos y apoyos que dará a las agrupaciones deportivas, para que cumplan con lo dispuesto en este capítulo.

MANUAL DE ORGANIZACION	INSTITUTO MUNICIPAL DEL DEPORTE	FECHA DE ELABORACION FEBRERO 2014
		NUMERO DE PAGINAS

CAPITULO IX

DE LOS DERECHOS Y OBLIGACIONES DEL DEPORTISTA

ARTÍCULO 38.- Se reconocen como derechos y obligaciones de los deportistas, los consignados en los artículos 38 y 39 de la Ley Estatal del Deporte, así como los demás que determinen otras leyes u ordenamientos de la materia.

CAPITULO X

DEL FOMENTO Y ESTIMULOS AL DEPORTE

ARTÍCULO 39.- Las personas físicas o morales y las agrupaciones deportivas que realicen actividades destinadas al impulso y desarrollo del deporte en el Municipio, podrán gozar de los apoyos que se otorguen en el Sistema Municipal del Deporte, como son;

- a).- Apoyos en dinero y/ o especie;
- b).- Becas académicas y/ o económicas;
- c).- Capacitación en la disciplina deportiva que fomenten;
- d).- Asesoría; y
- e).- Asistencia.

ARTICULO 40.- El instituto Municipal del Deporte fijara los criterios, planes y directrices para el otorgamiento de los apoyos a que se refiere el articulo anterior, así mismo, determinará quienes serán sujetos de recibirlos.

MANUAL DE ORGANIZACION	INSTITUTO MUNICIPAL DEL DEPORTE	FECHA DE ELABORACION FEBRERO 2014
		NUMERO DE PAGINAS

ARTÍCULO 41.- La Junta Directiva y el Instituto Municipal del Deporte promoverán la constitución de un Fondo Municipal para el Desarrollo del Deporte, con la participación de los sectores social, público y privado, el cual tendrá los siguientes objetivos;

a).- Suscribir convenios con los sectores sociales, público y privado, con el fin de recaudar ingresos económicos para la realización de los planes y proyectos deportivos en el ámbito municipal;

b).- Aplicar sus recursos, en coordinación con el Instituto Municipal del Deporte de Guasave, a los rubros indicados en el artículo 26 de este Reglamento;

c).- Las demás que le confiera este ordenamiento o que acuerde el Consejo Municipal del Deporte.

CAPITULO XI

DE LAS SANCIONES

ARTÍCULO 42.- Las infracciones a las disposiciones contenidas en el presente Reglamento, serán sancionadas por el Instituto Municipal del Deporte de Guasave, de acuerdo con el dictamen que emita el Instituto Municipal del Deporte.

ARTÍCULO 43.- A los infractores de este Reglamento podrá imponerse las siguientes sanciones;

- I.- Amonestación privada o pública;
- II.- Limitación o cancelación de apoyos económicos;
- III.- Suspensión;
- IV.- Cancelación de Registro.

MANUAL DE ORGANIZACION	INSTITUTO MUNICIPAL DEL DEPORTE	FECHA DE ELABORACION FEBRERO 2014
		NUMERO DE PAGINAS

ARTÍCULO 44.- Las sanciones a que se refiere el artículo anterior, se entenderán en los términos siguientes;

a).- Amonestación pública o privada: el extrañamiento, llamada de atención o advertencia que la autoridad competente para aplicar sanciones se hará, en público o en privado, a quien o quienes infrinjan determinadas disposiciones del presente Reglamento, exhortándolos a la enmienda y conminándolos a no reincidir, informando de las sanciones a que se harán acreedores de volver a infringir este Reglamento;

b).- Limitación o cancelación de apoyos económicos: La reducción o suspensión definitiva de apoyos a quienes los venían recibiendo, para el desarrollo de actividades deportivas;

c).- Suspensión: La pérdida temporal de los derechos adquiridos por el infractor de normas del presente Reglamento, con motivo de su inscripción en el Registro del Instituto Municipal del Deporte; y

d).- Cancelación de Registro: La pérdida definitiva de los derechos adquiridos por el infractor de disposiciones de este ordenamiento, con motivo de su inscripción en el Registro Municipal del Deporte.

ARTÍCULO 45.- Las sanciones previstas en este Reglamento sólo se aplicaran a los Deportistas, Agrupaciones Deportivas, Comités Deportivos, Ligas Afiliadas Promocionales, Populares, Infantiles y juveniles, demás personas físicas o morales que se hayan inscrito en el Registro del Sistema Municipal del Deporte.

MANUAL DE ORGANIZACION	INSTITUTO MUNICIPAL DEL DEPORTE	FECHA DE ELABORACION FEBRERO 2014
		NUMERO DE PAGINAS

ARTÍCULO 46.- Se impondrá amonestación a quien incurra en las conductas siguientes:

I.- Retrase o rehusé admitir, sin causa justificada, la solicitud de registro en el Instituto Municipal del Deporte;

II.- Inscriba indebidamente en el Registro del Instituto Municipal del Deporte a personas u organismos deportivos;

III.- Cometa errores u omisiones graves en la inscripción o registro en el Instituto Municipal del Deporte;

IV.- No expida oportunamente las constancias de Registro del Instituto Municipal del Deporte.

ARTÍCULO 47.- Se impondrá la cancelación de apoyos económicos a las agrupaciones deportivas cuando:

I.- Hagan uso indebido o distinto al autorizado, de las instalaciones deportivas municipales;

II.- Consientan que en las instalaciones deportivas del Municipio se consuman, distribuyan o vendan bebidas embriagantes;

III.- Consientan que en las instalaciones deportivas municipales se realicen apuestas de cualesquier tipo;

IV.- No acatar las resoluciones del instituto Municipal del Deporte e instrucciones del Instituto Municipal del Deporte; e

V.- Incumplan o dejen de presentar su programa anual de actividades por dos años consecutivos.

MANUAL DE ORGANIZACION	INSTITUTO MUNICIPAL DEL DEPORTE	FECHA DE ELABORACION FEBRERO 2014
		NUMERO DE PAGINAS

ARTÍCULO 48.- Se pondrá del conocimiento a las autoridades correspondientes a quien venda, distribuya o consuma drogas y bebidas embriagantes en las instalaciones deportivas municipales. En caso de reincidencia podrá imponerse la cancelación del Registro en el Instituto Municipal del Deporte de Guasave, a quien se encuentre afiliado.

ARTÍCULO 49.- Se impondrá cancelación del Registro en el Instituto Municipal del Deporte a quien promueva o realice apuestas en las instalaciones deportivas del Municipio.

ARTICULO 50.- Las sanciones a que se refieren los artículos 47 y 48 de este Reglamento, no excluyen a aquellas que las autoridades respectivas deban aplicar por la comisión de conductas antisociales y delitos remitiendolos a la autoridad competente.

ARTICULO 51.- El Instituto Municipal del Deporte y la Cultura Física dará a conocer a los deportistas, agrupaciones deportivas y demás personas físicas o morales que se encuentren registrada en el Instituto Municipal del Deporte, sus derechos y obligaciones, las sanciones contempladas en este ordenamiento y los recursos de que disponen.

CAPITULO XII

DE LOS RECURSOS

ARTÍCULO 52.- Contra las Resoluciones de las autoridades que impongan sanciones por infracciones a

MANUAL DE ORGANIZACION	INSTITUTO MUNICIPAL DEL DEPORTE	FECHA DE ELABORACION FEBRERO 2014
		NUMERO DE PAGINAS

este Reglamento, procederá el Recurso de Reconsideración ante quien la emitió.

ARTICULO 53.- En contra de la Resolución emitida en el Recurso de Reconsideración, procede el de Inconformidad ante la Comisión Municipal de Apelación y Arbitraje, a fin de que Confirme, Modifique o Revoque dicha Resolución.

CAPITULO XIII

DE LA COMISIÓN MUNICIPAL DE APELACIÓN Y ARBITRAJE

ARTÍCULO 54.- La Comisión Municipal de Apelación y Arbitraje tendrá como función conocer y resolver administrativamente el Recurso de Inconformidad que los miembros del Instituto Municipal del Deporte promuevan en contra de las sanciones, que por infracciones a este Reglamento se apliquen.

ARTÍCULO 55.- El Instituto Municipal del Deporte nombrará a los integrantes de la Comisión Municipal de Apelación y Arbitraje.

ARTÍCULO 56.- La Comisión Municipal de Apelación y Arbitraje se integrará por un Presidente, un Secretario y tres Vocales.

ARTÍCULO 57.- Los integrantes de la Comisión Municipal de Apelación y Arbitraje deberán estar debidamente inscritos en el Registro del Instituto Municipal del Deporte, y duraran en sus cargos tres años, pudiendo

MANUAL ORGANIZACION	DE INSTITUTO MUNICIPAL DEL DEPORTE	FECHA DE ELABORACION FEBRERO 2014
		NUMERO DE PAGINAS

ser removidos antes por acuerdo del instituto Municipal del Deporte.

ARTICULO 58.- La Comisión Municipal de Apelación y Arbitraje elaborará y propondrá al Instituto Municipal del Deporte, para su aprobación el Estatuto de Apelación y Arbitraje.

ARTÍCULO 59.- El Estatuto de Apelación y Arbitraje establecerá el procedimiento bajo el cual se resolverán las controversias de que conozca la Comisión Municipal de Apelación y Arbitraje.

MANUAL DE ORGANIZACION	INSTITUTO MUNICIPAL DEL DEPORTE	FECHA DE ELABORACION FEBRERO 2014
		NUMERO DE PAGINAS

X. FUNCIONES

- Promover y ejecutar políticas públicas del deporte y la cultura física en el Municipio.
- Establecer y coordinar la participación en el deporte y la cultura física de los trabajadores de las dependencias y entidades de la Administración Pública Municipal.
- Determinar lineamientos en materia de eventos deportivos; normar coordinar la participación oficial de deportistas representantes del Municipio en competencias nacionales e internacionales.
- Proponer y llevar a cabo programas de capacitación en materia deportiva.
- Organizar en el Municipio todo género de eventos deportivos.
- Procurar los servicios y realizar programas deportivos por si, o en colaboración con el sector público y privado.
- Planear, organizar, programar, efectuar y difundir eventos deportivos y recreativos en las diversas Juntas Auxiliares, Colonias, Unidades Habitacionales y Barrios de Municipio.
- Proporcionar el apoyo que le soliciten los organismos públicos, privados y sociales que lleven a cabo acciones en materia del deporte.
- Fomentar la adecuación de infraestructura, para la práctica del deporte para personas con capacidades diferentes.
- Promover la interacción familiar y social, de forma que sea posible fortalecer sus lazos de unidad y compromiso.